



Območna enota Ljubljana

Naša številka: 1073/2008  
Datum: 12. 11. 2010

✓ Občina Gorenja vas-Poljane  
Poljanska c. 87

4224 Gorenja vas



**Zadeva: Strokovne podlage za razglasitev podzemnega bunkerja Hrastov grič na Žirovskem vrhu sv. Antona za kulturni spomenik lokalnega pomena**

Spoštovani!

V prilogi vam pošiljamo *Strokovne podlage za razglasitev podzemnega bunkerja Hrastov grič na Žirovskem vrhu sv. Antona za kulturni spomenik lokalnega pomena* in popravljen osnutek *Odloka o razglasitvi podzemnega bunkerja Hrastov grič na Žirovskem vrhu Sv. Antona za kulturni spomenik lokalnega pomena* (EŠD 28189), skupaj s kartografsko prilogo zarisa meje spomenika na katastrski in topografski podlagi.

Hvala in lep pozdrav!

Pripravila:

Aleksandra Renčelj Škedelj  
univ. dipl. etnol. in kult. antrop.  
konservatorica

Vodja območne enote:

Boris Vičič  
univ.dipl. arheolog  
kons. svetovalec



Priloge:

- Strokovne podlage za razglasitev podzemnega bunkerja Hrastov grič na Žirovskem vrhu sv. Antona za kulturni spomenik lokalnega pomena
- osnutek Odloka o razglasitvi podzemnega bunkerja Hrastov grič na Žirovskem vrhu Sv. Antona za kulturni spomenik lokalnega pomena,
- Kartografski zaris meje spomenika na katastrski in topografski podlagi.

Vročiti: - naslovniku  
- arhiv, tu



Strokovne podlage za razglasitev za kulturni spomenik lokalnega pomena

Datum: 09.11.2010

## I. IDENTIFIKACIJA ENOTE

EŠD: **28189**

Ime enote: **Žirovski Vrh Svetega Antona – Podzemni obrambni bunker Hrastov grič**

## II. VARSTVENE SKUPINE

Zgodovinski in arhitekturni spomenik

## III. UTEMELJITEV RAZGLASITVE ZA KULTURNI SPOMENIK LOKALNEGA POMENA

Podzemni obrambni bunker Hrastov grič se nahaja na grebenu Žirovskega Vrha.

Podzemna slemenska utrdba Hrastov grič je največja podzemna utrdba obrambnega sistema Rupnikove linije, ki ga je v letih 1938-1941 vzdolž Rapalske meje gradila vojska Kraljevine Jugoslavije po vzoru francoske Maginotove linije. Kot obsežen gradbeni projekt je preko novih zaposlitev ter krepitev določenih lokalnih obrti, močno vplivala na razvoj lokalne skupnosti.

## IV. LOKACIJA ENOTE IN PODATKI O LASTNIKIH

### IV.1. spomenik

katastrska občina	parcelna številka	cela / del	lastnik
k.o. Gorenja vas	1298	del	Ljudmila Eržen
k.o. Gorenja vas	1299/7	del	Ljudmila Eržen
k.o. Gorenja vas	1299/8	cela	Ljudmila Eržen
k.o. Gorenja vas	1299/9	cela	Ljudmila Eržen
k.o. Gorenja vas	1300/1	del	Pavel Peternej
k.o. Gorenja vas	1300/2	cela	Pavel Peternej
k.o. Gorenja vas	1300/3	cela	Pavel Peternej
k.o. Gorenja vas	1302	del	Pavel Peternej
k.o. Gorenja vas	1320/2	cela	Ivan Filipič

## V. OPIS VARSTVENEGA REŽIMA SPOMENIKA

Varstveni režim za območje spomenika določa:

- ohranjanje obstoječe namenske rabe prostora: gospodarjenje z gozdnimi zemljišči je še naprej v skladu z gozdnogospodarskimi načrti in brez omejitev;

- do pričetka uporabe nadomestnega vodnega zajetja se zagotovi nemotena raba obstoječih vodnih virov pitne vode v spomeniku in njegovi okolici;
- omejitev za gradnjo gozdnih prometnic velja le v območjih, kjer bi lahko prišlo do poškodb kulturnega spomenika;
- da, če se zaradi razglasitve in kasnejše rabe spomenika poslabšajo pogoji gospodarjenja z gozdnim zemljiščem, je lastnik upravičen do odškodnine;
- prepoved postavljanja ali gradnje trajnih ali začasnih objektov v območju spomenika skupaj z nadzemno infrastrukturo, razen če so potrebni za učinkovito ohranjanje spomenika in razvoj turizma. V tem primeru je potrebno predhodno pridobiti kulturnovarstvene pogoje in soglasje pristojne službe za varstvo kulturne dediščine;
- obnovo in redno vzdrževanje dostopa do spomenika.

Varstveni režim za podzemni bunker Hrastov grič določa:

- ohranjanje in redno vzdrževanje kulturnih, arhitekturnih in zgodovinskih vrednot v celoti, v njihovi izvornosti in neokrnjenosti, tako na zunanjsčini kot v notranjsčini z vsemi izvornimi prvinami; v primeru okrnitve spomenika ali njegovih izvornih prvin je potrebno zagotoviti vrnitev v prvotno stanje;
- podrejanje rabe in posegov v spomenik ohranjanju in vzdrževanju varovanih spomeniških lastnosti;
- strokovno vzdrževanje in obnavljanje vseh neokrnjenih izvornih prvin: tlorisa podzemne utrdbe ter vseh značilnih gradbenih elementov skladno z varovanimi lastnostmi prostorov v obliki, legi, materialu, strukturi in barvni podobi;
- prepoved spreminjanja varovanih vrednot arhitekturne zasnove zunanjsčine in notranjsčine ter opreme z rušenjem in odstranjevanjem, kot tudi z nadzidavo, prezidavo in dodajanjem posameznih prvin;
- strokovno prezentacijo sledi železnice, ki je bila speljana po hodnikih med galerijami ter strokovno prezentacijo gradbenega orodja (lopate, samokolnice, petrolejke in podobno), evidentiranega v galerijah;
- omogočanje predstavitve celote spomenika ter dostopnosti javnosti v meri, ki ne ogroža varovanja spomenika ter pravic lastnikov parcel na katerih se spomenik nahaja;
- predhodno izdelavo konservatorskega načrta za večje posege v spomenik ali njegovo celovito prenavo.

Spomenik je zavarovan z namenom, da se:

- trajno ohranijo njegove kulturne, zgodovinske in arhitekturne vrednote;
- poveča pričevalnost kulturnega spomenika;
- ohrani neokrnjenost arhitekturnih, likovnih in zgodovinskih vrednot,
- predstavi kulturne vrednote spomenika in situ in v medijih,
- vzpodbudi učno – predstavitveno in znanstveno raziskovalno delo.

## VII. OBRAZLOŽITEV ODLOKA

Podzemna slemenska utrdba Hrastov grič ima kot največja podzemna utrdba obrambnega sistema Rupnikove linije izjemen zgodovinski pomen in s svojimi lastnostmi utemeljuje razglasitev za spomenik lokalnega pomena.

Podzemna slemenska utrdba Hrastov grič se nahaja na 886 m nadmorske višine, na severozahodnem koncu grebena Žirovskega vrha, pod Hrastovim gričem. Zgrajena je bila v sklopu obrambnega sistema Rupnikove linije, ki ga je v letih 1938-1941 vzdolž Rapalske meje gradila vojska Kraljevine Jugoslavije po vzoru francoske Maginotove linije.<sup>1</sup>

<sup>1</sup> Na samem terenu naj bi celo sodelovali francoski svetovalci.

Projekt je bil prostorsko zelo obsežen, saj naj bi linija potekala ob celotni zahodni meji. Razdeljena naj bi bila na šest sektorjev. Utrdba Hrastov grič je spadala v tretji sektor, ki se je raztezal med Škofjo Loko, kjer je bil sedež in Vrhniko. Zapiral je dostop proti Ljubljani po Poljanski dolini ter greben med Poreznom in Blegošem na severu in Žirovski vrh na jugu. Nastal je celovit utrdbeni sistem z dvanajstimi večjimi utrdбами ter 4000 bunkerji, ki so danes večinoma uničeni, saj so jih pozneje na območjih, ki so prišla pod italijansko zasedbo, načrtno razstreljevali. Gradbena dela na tem območju so se začela med prvimi, zato so utrdbe, zlasti na območju Poljanske doline še posebej okoli Gorenje vasi, na Žirovskem vrhu, Vrhu Svetih treh kraljev ter okoli Zaplane in Cesarskega vrha, med največjimi in najbolj dovršenimi.

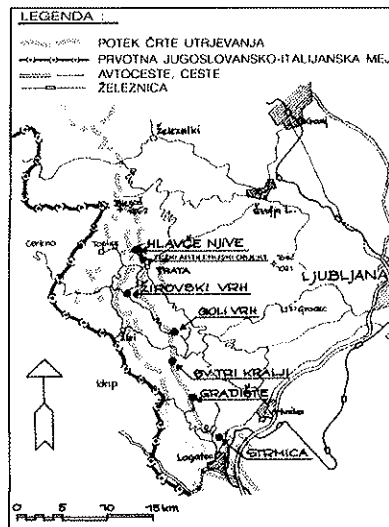

Zemljevid razvrstitve glavnih odporih točk na zahodni front  
Vir: Miloš Habrnal, Rupnikova črta, 2005

Vir: Miha Naglič, Pozdravljeni ljubitelji utrb, 2007

Na Žirovskem vrhu je Rupnikova linija potekala po grebenu in po njegovi sončni strani do Smrečja in na vrh Svetih Treh Kraljev. Tu so bile največje in strateško ključnega pomena tri podzemne utrdbe: Hlavče njive, Hrastov grič in Goli vrh. Med njimi in pod njimi so gradili manjše protipehotne bunkerje za dva do sedem vojakov ter številne objekte s protitankovsko in včasih tudi topovsko oborožitvijo. Med vsemi objekti so napeljali bodečo žico, v dolinah pa postavili protitankovske ovire. Zahodna obrambna linija naj bi bila do konca izgrajena v letu 1946/47, vendar pa so v marcu leta 1941, zaradi začetka druge svetovne vojne dela takoj prenehala. V končni fazi naj bi bile utrdbe oborožene s češkimi protitankovskimi topovi in mitraljezi. S Češke so nameravali uvoziti tudi jeklene kupole za utrdbe, vendar do tega ni prišlo.

Gradnja samih utrb se je začela leta 1938, ko so bile končane ceste. Dela so nato potekala neprekinjeno štiriindvajset ur, skozi vse leto. Vojska je manjše objekte in žične ovire postavljala sama, za gradnjo podzemne utrdbe Hrastov grič pa je občasno najemala tudi civilna gradbena podjetja, kakršna je bila na primer ljubljanska firma Dukić. Zaradi obsežnosti projekta so zaposlovali tudi okoliške prebivalce, na delo pa so prihajali tudi iz drugih delov kraljevine Jugoslavije, največ iz Dalmacije in Bosne. Vpoklicali so tudi rezerviste, ki so gradili dostope do gradbišč.





*Vhod v podzemno utrdbo Hrastov grič, vir: Miha Naglič, Pozdravljeni ljubitelji utrdb, 2007*

Vsi bunkerji od Blegoša do Žirovskega vrha so zgrajeni s peskom, ki so ga namleli v bližnjem kamnolomu, iz najbolj trde in žilave apnenčaste skale. V en sam objekt naj bi vgradili tudi okrog 95 ton železa in 1600 kubikov betona. Gradbeno železo je dobavljala Kranjska industrijska družba, ki je tudi izdelovala jeklene del utrdb. Material naj bi na gradbišča dovažali med drugim tudi z lahкими tovornimi železnicami in žičnicami, najpogosteje pa s tovornjaki. Na odročnejših krajih so si pomagali s konji, na najbolj nedostopne terene pa so morali delavci material znositi sami. Obseg podzemnega bunkerja Hrastov grič je ogromen, največji v tem delu Rupnikove linije. V skladu z načrti iz leta 1939 naj bi po dokončanju podzemna utrdba imela sledečo razporeditev: za oklepni vrati naj bi bila komora z razstrelivom za uničenje vhoda, če bi sovražnik vdrl v podzemlje ter skladišče za granate in rakete. Naprej od komore bi bila delavnica s skladiščem rezervnih delov ter prostor za mehanike. V bližini filtrirnice zraka bi bil prostor za dva vojaka in podčastnika, ki bi skrbeli za prezračevanje. V nadaljevanju so predvideli še elektrocentralo, skladišče goriva, glavno in pomožno skladišče živil, kuhinjo, jedilnico za častnike, prostor za poveljnika odporne točke, telefonsko centralo, zdravniško operacijsko dvorano, spalnico za vojake in podčastnike, glavno cisterno za vodo in še več drugih prostorov. V vojašnici bi bilo tudi šest velikih dvoran za počitek častnikov in vojakov. Podzemni prostori bi bili z dvojnimi protiplinskimi vrati razdeljeni na nekaj odsekov s samostojnimi tlačnimi ventilatorji. Načrtovane so bile tudi garderobe s prhami. Pod zemljo naj bi imeli skupaj 11 umivalnic, kopalnic in tušev ter 8 stranišč. Med pomembne podzemne prostore spadajo tudi štiri skladišča za strelivo. Izredna pozornost je bila posvečena bolnici, ki bi imela ločene prostore za bolne, operirane in ranjene paciente, trije prostori pa bi bili namenjeni vojakom, zastrupljenim z bojnim plinom. Oba oddelka bolnišnice bi imela svoje umivalnice in stranišča.

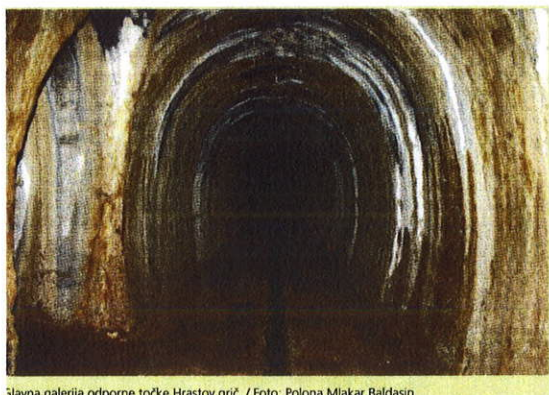

Vir: Miha Naglič, Pozdravljeni ljubitelji utrdb, 2007

Material, ki se je nabral med izkopom so delavci v podzemlju naložili v voziček, ki so ga nato z dvigalom dvignili po jašku navzgor in ga izpraznili.

V marcu leta 1941, ko so dela prekinili, je bil bunker še nedokončan. V vojašnici in skladiščih za strelivo je izkop še potekal, ko je bila večina dvoran že zabetonirana, le na nekaterih delih je manjkala zaključna plast betona debeline 30 cm. Izdelani so bili stopniščni jaški in obe podzemni vhodni galeriji v skupni dolžini 700 metrov, vendar pa pri utrdbi na Hrastovem griču niso do konca zgradili



nobenega od predvidenih treh pehotnih bojnih blokov. Nedokončani so ostali tudi podzemna vojašnica z bolnišnico, skladišča in strojnica.



Vir: Miha Naglič, Pozdravljeni ljubitelji utrd, 2007

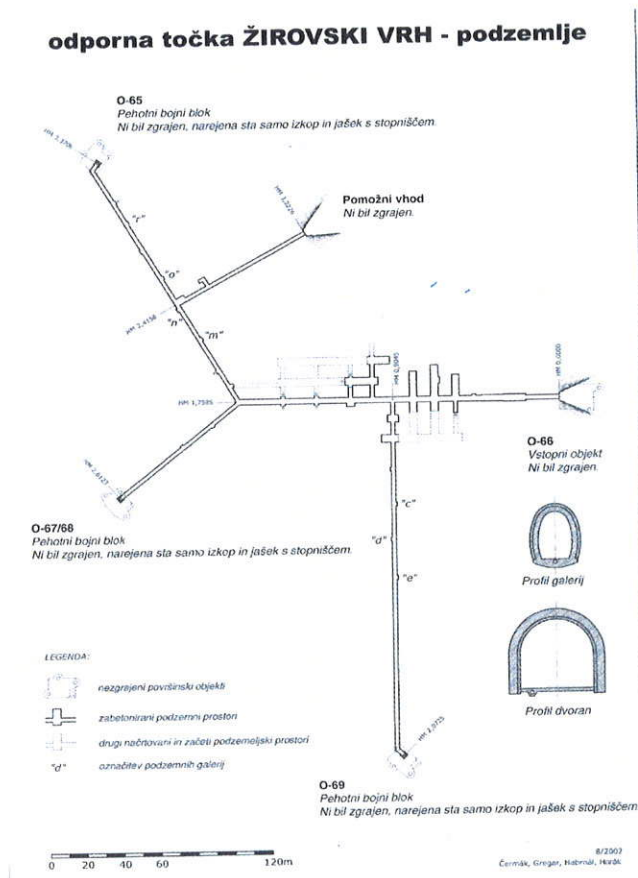

Skica tlorisa ter izrisa profilov galerij podzemnega bunkerja Hrastov grič

Vir: Čermák, Gregar, Habrnál, Horák, Rupnikova črta in druge jugoslovanske utrdbe iz obdobja 1926-1941, 2005

Čprav podzemna utrdba Hrastov grič, tako kot ostali objekti obrambnega sistema Rupnikove linije, ni nikoli služila svojemu namenu, je kot obsežen gradbeni projekt pustila močan vpliv na lokalni skupnosti. Delo pri gradnji utrdb je dobilo mnogo brezposelnih domačinov, zaradi rednega dela in dobrega plačila pa so nekateri izmed lokalnih obrtnikov celo zapirali svoje delavnice in začeli hoditi na delo k utrdbam. Ena izmed prvih stvari za katere so morali graditelji Rupnikove linije poskrbeti, je bila nastanitev delavcev, ki so prišli sem delat iz bolj oddaljenih krajev in iz drugih delov kraljevine

Jugoslavije. Ponekod so zanje zgradili barake, manjše enote so bivale v improviziranih naseljih po gozdovih, nekateri pa so se nastanili kar pri domačinih.

Za potrebe gradnje zahodne obrambne linije so zgradili ogromno makadamskih vojaških cest ter odprli več kamnolomov. Zaradi slednjih naj bi ponekod v vasi prišla tudi elektrika. Ključno za lokalno skupnost je bilo med drugim tudi to, da se je zaradi večje koncentracije ljudi in njihovih potreb, povečala poraba kruha, mesa in drugih prehrabnenih izdelkov. Vsled tega so krajani odpirali nove pekarnice in mesnice, povečale pa so se tudi potrebe po gostinski ponudbi in drugih storitvah. Na Selu pri Žireh so na primer odprli nov turistični penzion Poljanšek, kamor je začela zahajati ljubljanska in tudi beograjska gospoda.

Vzporedno z gradnjo obrambnega sistema Rupnikove linije so se torej okrepile lokalne obrti kot na primer gostilničarstvo, prevoznništvo in čevljarstvo, razmahnilo pa se je tudi tihotapstvo, ki je bilo sicer na tem območju prisotno že prej. Poleg tega je gradnja utrd v te kraje prinesla nov, živahen utrip, h kateremu so med drugim prispevali tudi delavci iz drugih delov kraljevine Jugoslavije, ki so s sabo prinesli svoje navade in običaje.

Poleg tega je Rupnikova linija takratnemu lokalnemu prebivalstvu pomenila neke vrste varnost, saj je dajala vtis, da je jugoslovanska vojska sposobna zavriniti sovražnika izza meje.

Zaradi povojnih razmer in neaktualnosti položaja utrd (niso bile več ob državni meji) se je na nek način nanje pozabilo. Kljub temu, da utrdba Hrastov grič ni bila nikoli dokončana in nikoli ni služila svojemu namenu, pa menimo, da jo je smiselno ohranjati s stališča zgodovinske in vojaško zgodovinske pričevalnosti ter kot primer vojaške obrambne arhitekture.

## IX. GRAFIČNE PRILOGE

- Izris spomenika na DKN.  
Izris mora vsebovati navedbo EŠD, katastrske občine, merila izrisa in datuma izrisa.  
Spomenik mora biti na izrisu jasno označen, parcele spomenika morajo biti označene s parcelnimi številkami.  
Izris mora biti žigosan in originalno podpisan s strani pristojne osebe.
  
- Izris spomenika in vplivnega območja na temeljnem topografske načrtu v merilu 1 : 5000.  
Izris mora vsebovati navedbo EŠD, merila izrisa in datuma izrisa.  
Spomenik in vplivno območje morata biti na izrisu jasno označena.  
Izris mora biti žigosan in podpisan.

## IX. DOSTAVLJENO

Strokovne podlage so dostavljene Občini Gorenja vas-Poljane, Poljanska c. 87, 4224 Gorenja Vas, ter na elektronski naslov: marjeta.sifrar@obcina-gvp.si

Odgovorni konservatorji:

Aleksandra Renčelj Škedelj

Vodja območne enote:

Boris Vičič

Datum izrisa : 10.11.2010

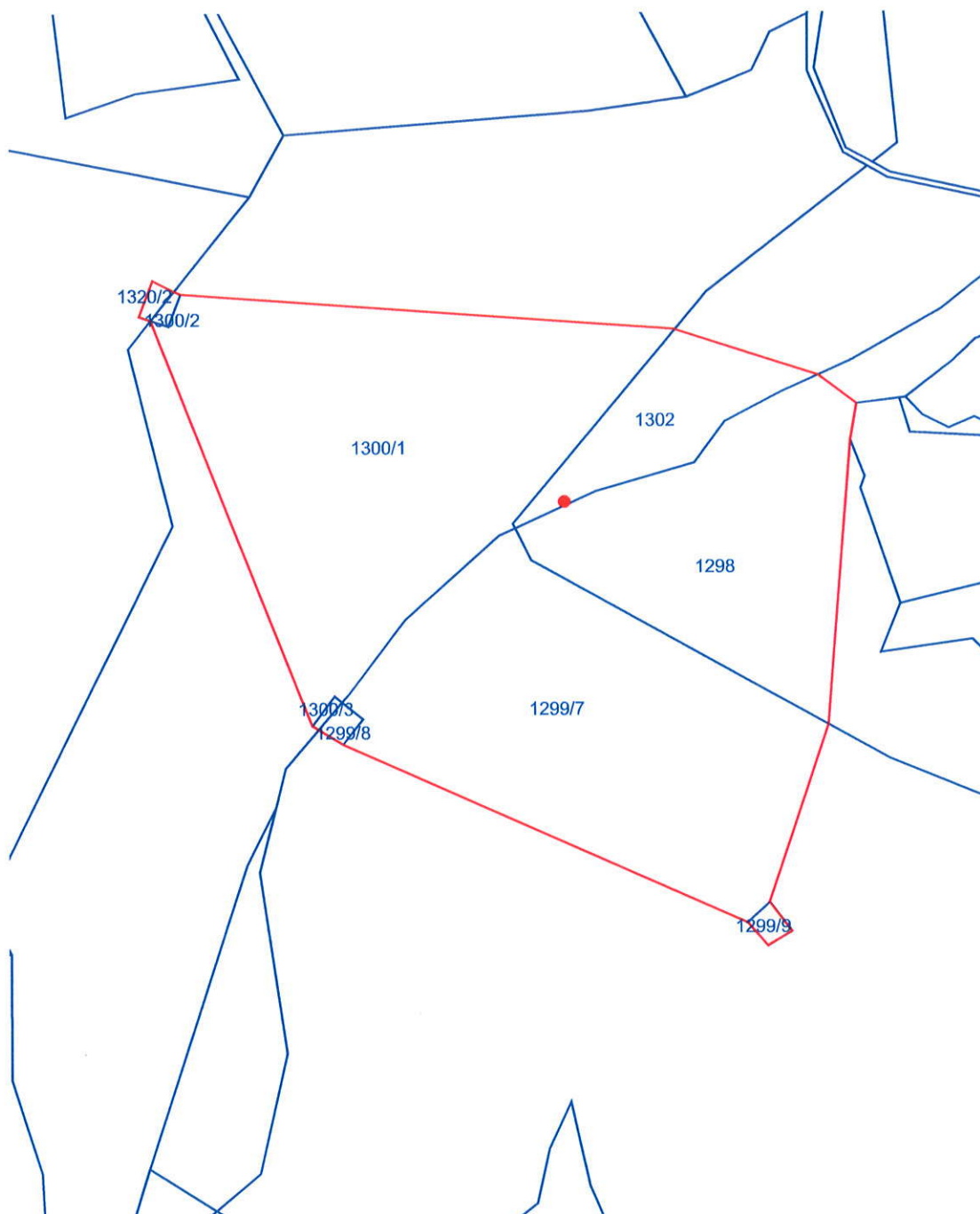

EŠD 28189

 meja kulturnega spomenika

K.O. GORENJA VAS

Vir podatkov:

- Strokovne podlage za razglasitev podzemnega bunkerja Hrastov grič na Žirovskem Vrhu Svetega Antona za kulturni spomenik lokalnega pomena

Merilo: 1:2880

Vir za kartografsko osnovo:

- Digitalni katastrski načrt, Geodetska uprava Republike Slovenije



Datum izrisa : 10.11.2010

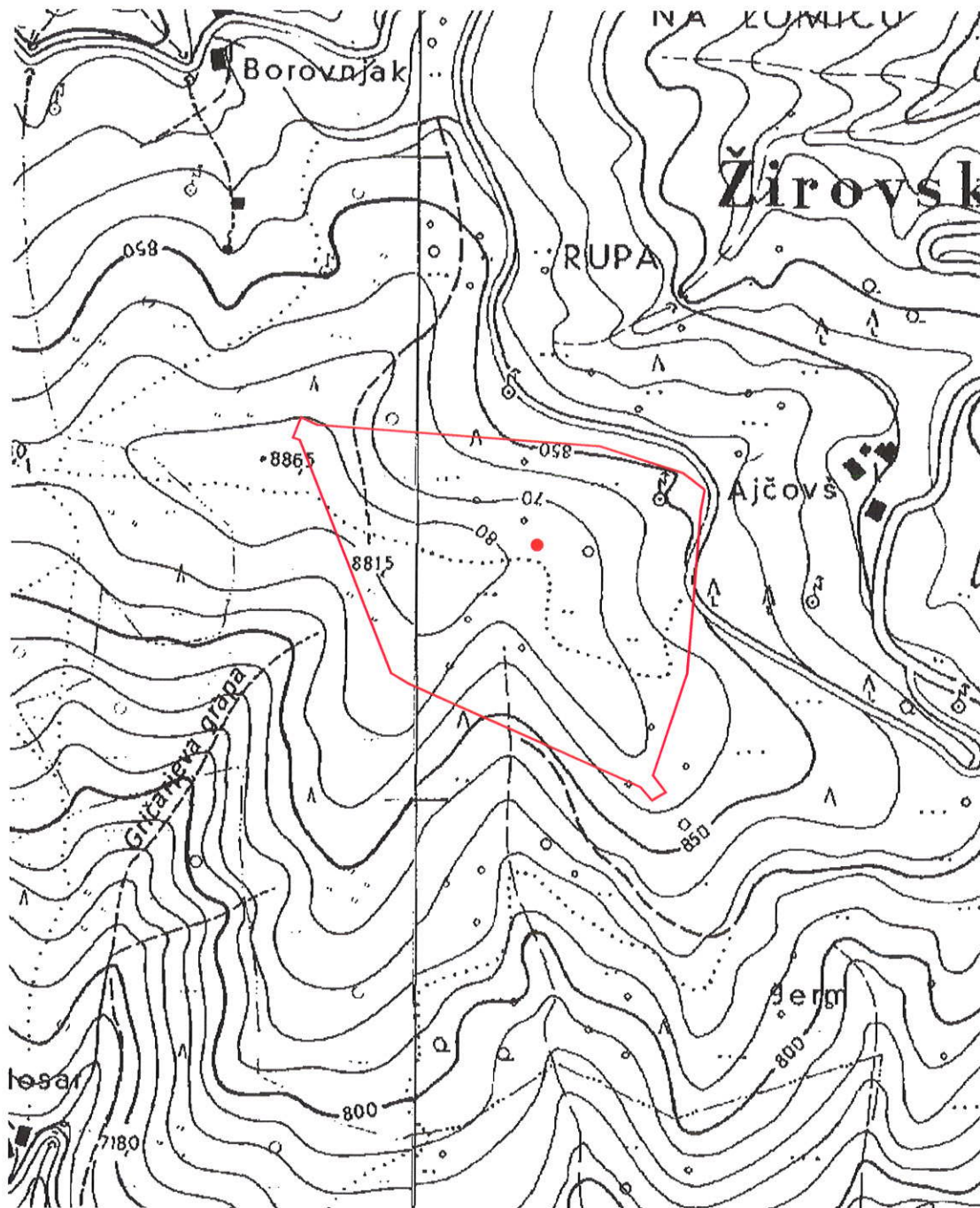

EŠD 28189

meja kulturnega spomenika

TTN5 CERKNO 40, ŠKOFJA LOKA 31

Vir podatkov:

- Strokovne podlage za razglasitev podzemnega bunkerja Hrastov grič na Žirovskem Vrhu Svetega Antona za kulturni spomenik lokalnega pomena

Merilo: 1:5000

Vir za kartografsko osnovo:

- Temeljni topografski načrt 1: 5000, 1: 10 000, Geodetska uprava Republike Slovenije

Na podlagi 11., 12., 13. člena Zakona o varstvu kulturne dediščine (Uradni list RS, št. 16/2008 – ZVKD – 1 – v nadaljevanju ZVKD-1) in 16. člena Statuta občine Gorenja vas-Poljane (Uradni vestnik Gorenjske 22/99 in Uradni list RS, št. 80/01) ter na predlog Občine Gorenje vas-Poljane in Zavoda za varstvo kulturne dediščine Slovenije, Območna enota Ljubljana, je občinski svet Občine Gorenja vas-Poljane na .... redni seji dne ..... sprejel

## **ODLOK**

### **o razglasitvi podzemnega bunkerja Hrastov grič za kulturni spomenik lokalnega pomena**

#### 1. člen

Z namenom, da se ohranijo zgodovinske, kulturne in arhitekturne vrednote ter se zagotovi nadaljnji obstoj, se za kulturni spomenik lokalnega pomena z lastnostmi zgodovinskega in arhitekturnega spomenika razglasi enoto kulturne dediščine:

#### **EŠD 28189 Žirovski Vrh Svetega Antona – Podzemni bunker Hrastov grič**

#### 2. člen

Lastnosti, ki utemeljujejo razglasitev za kulturni spomenik lokalnega pomena:

Podzemna slemenska utrdba Hrastov grič je največja podzemna utrdba obrambnega sistema Rupnikove linije, ki ga je v letih 1938-1941 vzdolž Rapalske meje gradila vojska Kraljevine Jugoslavije po vzoru francoske Maginotove linije. Kot obsežen gradbeni projekt je preko novih zaposlitev ter krepitev določenih lokalnih obrti, močno vplivala na razvoj lokalne skupnosti.

#### 3. člen

Spomenik obsega osrednji del parcele številka 1298, severni del parcele številka 1299/7, parceli številka 1299/8 in 1299/9 v celoti, osrednji del parcele številka 1300/1, parceli številka 1300/2 in 1300/3 v celoti, jugozahodni del parcele številka 1302 ter celotno območje parcele številka 1320/2, vse k.o. Gorenja vas in je vrisan na digitalni katastrski načrt v merilu 1 : 2880 ter na temeljni topografski načrt v merilu 1 : 5000. Izvirnika načrtov z zatisom varovanega območja spomenika hrani Zavod za varstvo kulturne dediščine Slovenije, Območna enota Ljubljana ter Občina Gorenja vas-Poljane.

#### 4. člen

Varstveni režim za območje spomenika določa:

- ohranjanje obstoječe namenske rabe prostora: gospodarjenje z gozdnimi zemljišči je še naprej v skladu z gozdnogospodarskimi načrti in brez omejitev;
- do pričetka uporabe nadomestnega vodnega zajetja se zagotovi nemotena raba obstoječih vodnih virov pitne vode v spomeniku in njegovi okolici;
- omejitev za gradnjo gozdnih prometnic velja le v območjih, kjer bi lahko prišlo do poškodb kulturnega spomenika;
- da, če se zaradi razglasitve in kasnejše rabe spomenika poslabšajo pogoji gospodarjenja z gozdnim zemljiščem, je lastnik upravičen do odškodnine;
- prepoved postavljanja ali gradnje trajnih ali začasnih objektov v območju spomenika skupaj z nadzemno infrastrukturo, razen če so potrebni za učinkovito ohranjanje

- spomenika in razvoj turizma. V tem primeru je potrebno predhodno pridobiti kulturnovarstvene pogoje in soglasje pristojne službe za varstvo kulturne dediščine;
- obnovo in redno vzdrževanje dostopa do spomenika.

Varstveni režim za podzemni bunker Hrastov grič določa:

- ohranjanje in redno vzdrževanje kulturnih, arhitekturnih in zgodovinskih vrednot v celoti, v njihovi izvornosti in neokrnjenosti, tako na zunanjsčini kot v notranjsčini z vsemi izvornimi prvinami; v primeru okrnitve spomenika ali njegovih izvornih prvin je potrebno zagotoviti vrnitev v prvotno stanje;
- podrejanje rabe in posegov v spomenik ohranjanju in vzdrževanju varovanih spomeniških lastnosti;
- strokovno vzdrževanje in obnavljanje vseh neokrnjenih izvornih prvin: tlorisa podzemne utrdbe ter vseh značilnih gradbenih elementov skladno z varovanimi lastnostmi prostorov v obliki, legi, materialu, strukturi in barvni podobi;
- prepoved spreminjanja varovanih vrednot arhitekturne zasnove zunanjsčine in notranjsčine ter opreme z rušenjem in odstranjevanjem, kot tudi z nadzidavo, prezidavo in dodajanjem posameznih prvin;
- strokovno prezentacijo sledi železnice, ki je bila speljana po hodnikih med galerijami ter strokovno prezentacijo gradbenega orodja (lopate, samokolnice, petrolejke in podobno), evidentiranega v galerijah;
- omogočanje predstavitve celote spomenika ter dostopnosti javnosti v meri, ki ne ogroža varovanja spomenika ter pravic lastnikov parcel na katerih se spomenik nahaja;
- predhodno izdelavo konservatorskega načrta za večje posege v spomenik ali njegovo celovito prenovo.

Spomenik je zavarovan z namenom, da se:

- trajno ohranijo njegove kulturne, zgodovinske in arhitekturne vrednote;
- poveča pričevalnost kulturnega spomenika;
- ohrani neokrnjenost arhitekturnih, likovnih in zgodovinskih vrednot,
- predstavi kulturne vrednote spomenika in situ in v medijih,
- vzpodbudi učno – predstavitveno in znanstveno raziskovalno delo.

#### 5. člen

Za vsak poseg v spomenik in v območje spomenika, ki ni redno vzdrževanje, je treba predhodno pridobiti kulturnovarstvene pogoje in kulturnovarstveno soglasje Zavoda za varstvo kulturne dediščine Slovenije.

#### 6. člen

Lastnik in/ali upravljavec spomenika mora javnosti omogočiti dostop do spomenika in njegovo predstavljanje. Javni dostop ne sme ogroziti spomenika ali posameznih spomeniških vrednot. Poti, ki se bodo uporabljale za dostop do spomenika, se vnaprej določijo, uskladijo z lastniki zemljišč ter ustrezno označijo.



7. člen

Na podlagi tretjega odstavka 13. člena ZVKD-1 pristojno sodišče na parcelah iz 3. člena tega odloka v zemljiški knjigi po uradni dolžnosti zaznamuje status kulturnega spomenika.

8. člen

Nadzor nad izvajanjem tega odloka opravlja inšpektorat pristojen za kulturo.

9. člen

Ta odlok začne veljati petnajsti dan po objavi v Uradnem listu Republike Slovenije.

Datum izrisa : 10.11.2010

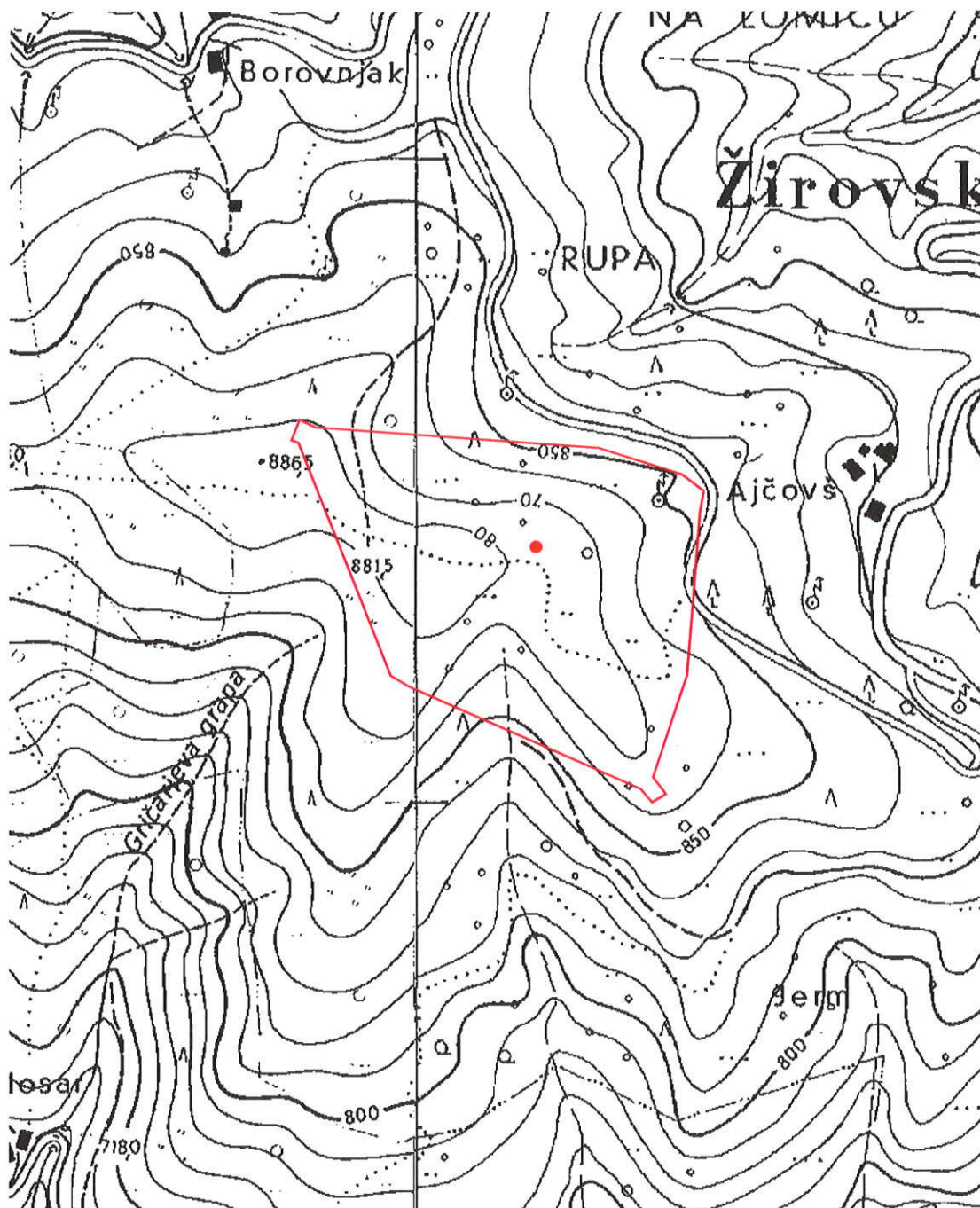

EŠD 28189

meja kulturnega spomenika

TTN5 CERKNO 40, ŠKOFJA LOKA 31

Vir podatkov:

- Strojne podlage za razglasitev podzemnega bunkerja Hrastov grič na Žirovskem Vrhu Svetega Antona za kulturni spomenik lokalnega pomena

Merilo: 1:5000

Vir za kartografsko osnovo:

- Temeljni topografski načrt 1: 5000, 1: 10 000, Geodetska uprava Republike Slovenije

Zavod za varstvo kulturne dediščine Slovenije  
Območna enota Ljubljana  
Tržaška 4, Ljubljana

Datum izrisa : 10.11.2010

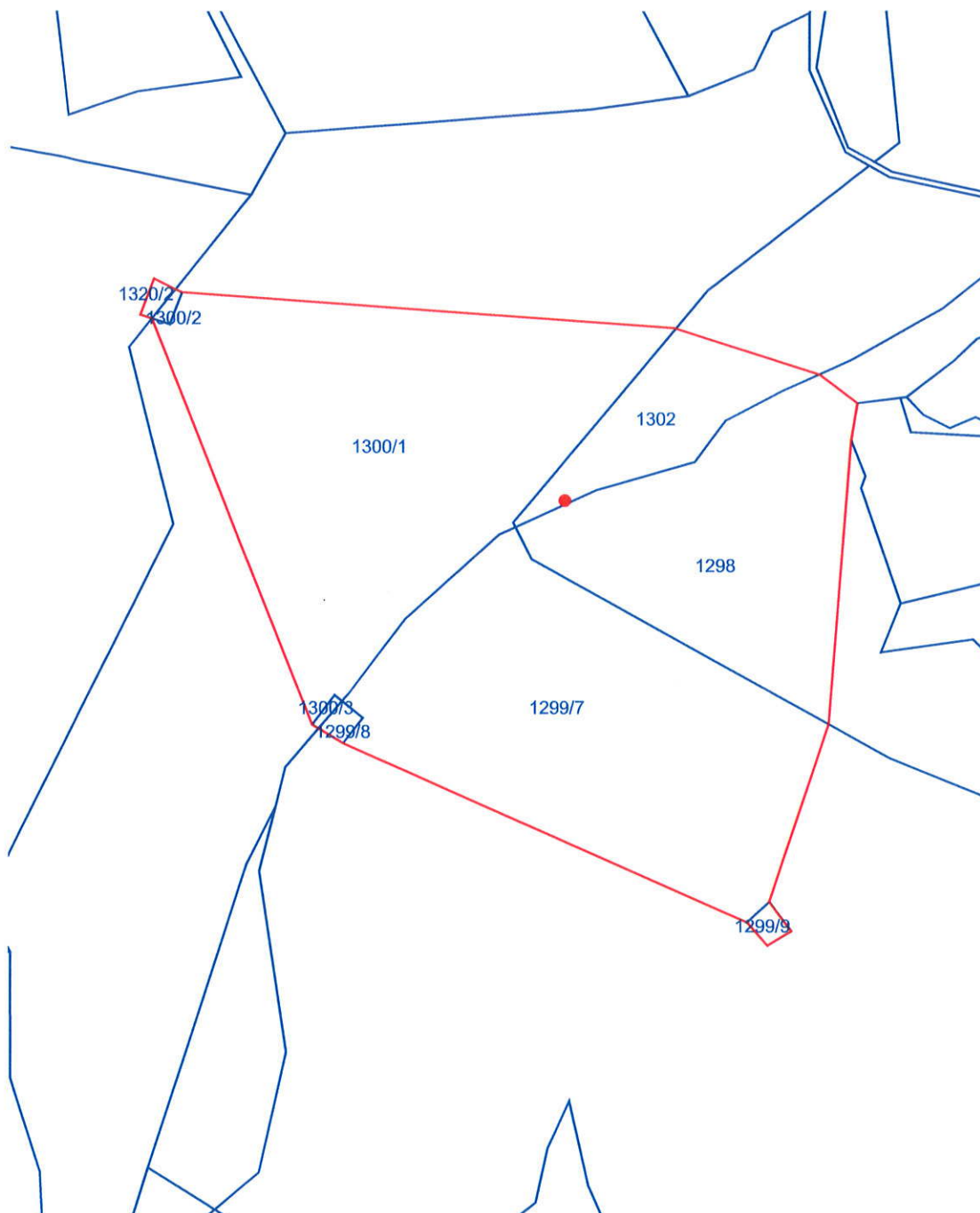

K.O. GORENJA VAS

Vir podatkov:

- Strokovne podlage za razglasitev podzemnega bunkerja Hrastov grič  
na Žirovskem Vrhu Svetega Antona za kulturni spomenik lokalnega pomena

Vir za kartografsko osnovo:

- Digitalni katastrski načrt, Geodetska uprava Republike Slovenije

EŠD 28189

meja kulturnega  
spomenika

Merilo: 1:2880